

**PROSPECTO DE INFORMACIÓN AL PÚBLICO INVERSIONISTA DE
ACTIEMPRES, S.A. DE C.V., SOCIEDAD DE INVERSIÓN EN INSTRUMENTOS DE DEUDA**

Denominación Social:	ACTIEMPRES, S.A. de C.V., Sociedad de Inversión en instrumentos de deuda (en adelante ACTIEMP)	
Clave de Pizarra:	ACTIEMP	
Clasificación	Sociedad de Largo Plazo especializado en valores privados	
Serie Accionarias	2 Series:	Serie A – Capital Mínimo Fijo sin derecho a retiro Serie B – Capital Variable.
Clases Accionarias	Clase B Personas Físicas y Personas Físicas con Actividad Empresarial	B-1 De una Acción a \$99,999 B-2 De \$100,000 a \$999,999 B-3 De \$1,000,000 en adelante
	Clase D Distribuidores (Personas Físicas)	D De una Acción en adelante Instituciones de distribución de fondos integrales y referenciadoras. (Personas Físicas).
	Clase M Personas Morales	M-1 De una Acción a \$999,999 M-2 De \$1,000,000 a \$2,999,999 M-3 De \$3,000,000 en adelante.
	Clase E Personas no sujetas a retención	E De una Acción en adelante Personas Morales No sujetas a retención, Personas físicas exentas, Fondos de ahorro y Planes privados de retiro.
	Clase FF Fondo de Fondos (Personas Físicas)	FF De una Acción en adelante Fondos de Actinver y otras operadoras (Personas Físicas).
	Clase F Personas Físicas Residentes en el Extranjero	F-1 De una Acción a \$99,999 F-2 De \$100,000 a \$999,999 F-3 De \$1,000,000 en adelante (Personas Físicas)
	Clase G Personas Morales	G De \$150,000,000 en adelante
Domicilio Social	La Ciudad de México.	
Domicilio de la Operadora:	Guillermo González Camarena No. 1200, Col. Santa Fé, Delegación Álvaro Obregón C.P. 01210, México, Distrito Federal	
Sitio en internet	El sitio en internet donde podrá obtener mayor información acerca de ALTERNA es: www.actinver.com.mx , Asimismo, si desea más información, puede solicitarla al correo electrónico actinver@actinver.com.mx o a los números de atención telefónica para el inversionista, 1103-6699 en México y 01800-711-0380 en el interior del país.	
Fecha de autorización del Prospecto	26 de Octubre de 2007	
Denominación de la Operadora	Actinver S.A. de C.V. Sociedad Operadora de Sociedades de Inversión (en adelante ACTINVER)	
Horarios de operación:	El horario en que el cliente podrá ordenar sus operaciones de compra y venta de acciones de ALTERNA, será todos los días hábiles de las 8:00 a las 14:00 horas, hora del Centro de México. Las órdenes recibidas de las 14:01 en adelante, serán consideradas como recibidas el día hábil siguiente. La sociedad operadora (y las distribuidoras autorizadas en términos de las disposiciones legales aplicables) se apegarán al horario antes mencionado.	

La información contenida en el presente prospecto es responsabilidad de ACTIEMP.

Las inversiones en ACTIEMP no se encuentran garantizadas por el Instituto para la Protección al Ahorro Bancario.

ACTINVER y, en su caso, las sociedades distribuidoras no tienen obligación de pago en relación con las acciones representativas del capital de ACTIEMP. En tal virtud, las inversiones en acciones representativas del capital de ACTIEMP se encuentran respaldadas hasta por el monto de su patrimonio.

La versión actualizada del presente prospecto puede consultarse en la página electrónica en la red mundial (Internet) www.actinver.com.mx, así como en la página de las distribuidoras integrales.

Las inscripciones en el **Registro Nacional de Valores** tendrán efectos declarativos y no convalidan los actos jurídicos que sean nulos de conformidad con las leyes aplicables, ni implican certificación sobre la bondad de los valores inscritos en el mismo o sobre la solvencia, liquidez o calidad crediticia de la emisora.

Dado el grado de especialización de Alterna, el fondo se recomienda para inversionistas que cuenten con amplios conocimientos financieros.

INDICE

<p>1. Objetivos y Horizonte de Inversión, Estrategias de Inversión, Riesgos Relacionados y Rendimientos</p> <p>a) Objetivos y Horizonte de Inversión b) Políticas de Inversión c) Régimen de Inversión Participación en instrumentos financieros derivados Estrategias temporales de inversión d) Riesgos de la Inversión Riesgo de mercado Riesgo de crédito Riesgo de liquidez Riesgo operativo Riesgo contraparte Pérdida en condiciones desordenadas de mercado Riesgo legal e) Rendimientos Gráfica de rendimientos Tabla de rendimientos reales y nominales</p> <p>2. Operación</p> <p>a) Posibles Adquirentes b) Políticas para la Compraventa de Acciones Fecha y hora para la recepción de órdenes Ejecución de la operaciones Liquidación de las operaciones Causas de posible suspensión de operaciones c) Montos Mínimos d) Plazo Mínimo de Permanencia e) Límites y Políticas de Tenencia por Inversionista f) Prestadores de Servicios Sociedad Operadora Sociedad Distribuidora Sociedad Valuadora Otros Prestadores g) Costos, Comisiones y Remuneraciones</p>	<p>3. Administración y Estructura del Capital</p> <p>a) Consejo de administración de la sociedad b) Estructura del capital y accionistas c) Ejercicio de derechos corporativos</p> <p>4. Régimen Fiscal</p> <p>5. Fecha de autorización del Prospecto y procedimiento para divulgar sus modificaciones</p> <p>6. Documentos de carácter público</p> <p>7. Información Financiera</p> <p>8. Información Adicional</p> <p>9. Personas Responsables</p> <p>10. Anexo.-Cartera de Valores</p>
---	---

1. OBJETIVOS Y HORIZONTE DE INVERSIÓN, ESTRATEGIAS DE INVERSIÓN, RENDIMIENTOS Y RIESGOS RELACIONADOS

Objetivos y Horizonte de Inversión

ACTIEMP invertirá el 100% de sus activos en instrumentos de deuda, mismos que tenderán a ser de largo plazo (mayores a 3 años), principalmente en bonos corporativos con calificación crediticia AA o mayor principalmente de largo plazo y de tasa variable. En un menor porcentaje, ACTIEMP también invertirá en instrumentos de tasa revisable emitidos tanto por agencias gubernamentales, valores bancarios, valores extranjeros, en bonos y certificados de la Tesorería (CETES) emitidos por el gobierno federal, en instrumentos estructurados y en instrumentos derivados, en donde en estos 2 últimos tipos de instrumentos, el fondo buscará primordialmente inversiones de cobertura ante movimientos bruscos de tasas de interés o tipos de cambio.

El objetivo del fondo será el de intentar proporcionar al inversionista un rendimiento superior al portafolio de referencia del cual estará ligada la sociedad. Dicho portafolio de referencia lo determinará el comité de inversiones de la Operadora y estará compuesto principalmente por una mezcla de índices elaborados por el proveedor de precios Valmer, mismos que pueden ser consultados en su página de internet [ww.valmer.com.mx](http://www.valmer.com.mx). El portafolio de referencia también se podrá consultar en la página de internet de la Operadora, en www.actinver.com.mx. El portafolio de referencia se compone con los siguientes índices y porcentajes:

Portafolio de referencia en base a índices de Valmer

Índice	Índice
MEX_CORPORATIVO_AAA_TASA_FIJA	5.00%
MEX_CORPORATIVO_AAA_TASA_VARIABLE	75.00%
MEX_BONOSM M5	10.00%
MEX_BONOSM M7	5.00%
MEX_BONOSM M0	5.00%
TOTAL	100.00%

La sociedad podrá desviarse del rendimiento otorgado por el portafolio de referencia en un momento determinado, ya sea otorgando un rendimiento superior o inferior, ya que la sociedad podrá invertir en instrumentos distintos a los del portafolio de referencia en algún período determinado.

ACTIEMP está dirigido a todo tipo de inversionistas, incluyendo a pequeños, medianos, grandes, tanto especializados como no especializados, que busquen una inversión de alto riesgo, ya que de acuerdo a su objetivo, estrategia y calificación, ACTIEMP estará expuesto a altas volatilidades de tasas de interés (riesgo de mercado), siendo este el principal riesgo que presenta la Sociedad. Por lo anterior, es recomendable que todo aquel inversionista que decida invertir en ACTIEMP, vea dicha inversión con un horizonte de mínimo 3 años.

Políticas de Inversión

ACTIEMP tiene una administración del portafolio activa, en donde constantemente se estén buscando oportunidades de inversión para incrementar el rendimiento por encima del portafolio de referencia establecido por el comité de inversiones.

La política de inversión para estrategias de cobertura consistirá principalmente en cubrir el riesgo sobre movimientos alcistas en las tasas de interés y en el tipo de cambio mediante el uso de instrumentos derivados y notas estructuradas.

La cartera de ACTIEMP estará conformada principalmente por instrumentos corporativos, en donde el riesgo de crédito de los mismos en donde el riesgo de crédito de los mismos será preponderantemente AA o mayor, aunque se podrá invertir un porcentaje que no pasará del 20% del activo total en papeles de menor calificación.

La duración de la cartera corresponderá a un fondo de largo plazo, el cual podrá fluctuar dependiendo de las condiciones del mercado entre 3 a 7 años. La metodología utilizada para calcular dicha duración será la de la duración modificada, en donde se tomará la suma ponderada anualizada de los días por vencer de cada instrumento de tasa fija que forme parte de la cartera por su peso porcentual que represente de la misma, y en los casos de los instrumentos de tasa variable, se tomará la suma ponderada anualizada de los días por vencer al pago del siguiente cupón de dicho instrumento, multiplicado por su peso porcentual que represente de la cartera.

Las políticas de inversión de la sociedad consistirán de manera general en los siguientes puntos:

Adquisición de instrumentos: La adquisición de instrumentos nuevos estará basada en la capacidad de pago del mismo (evaluando su calificación y análisis de crédito) y en la tasa o premio que ofrezca el mismo y que resulte atractivo de acuerdo al modelo de evaluación utilizado por la operadora. Selección de instrumentos: La selección se llevará acorde con la estrategia de inversión de la sociedad tomando en cuenta la duración de los instrumentos y el

tipo de tasa (Revisable o tasa fija), esto último dependerá de las condiciones del mercado y la selección se llevará a cabo con el objeto de proporcionar un mayor valor agregado a los inversionistas. El fondo tenderá a incrementar la duración en bonos de tasa fija de largo plazo cuando se considere que el mercado presenta condiciones en donde las tasas bajarán, y por el contrario, el fondo tenderá a invertir una mayor parte de su cartera en bonos de tasa revisable cuando el panorama de tasas sea alcista.

Liquidez. La política de liquidez contemplará a los valores de fácil realización, con un mínimo de 40% hasta el 100% del activo total. A pesar de que la cartera de inversión estará concentrada en instrumentos mayoritariamente corporativos, no se contempla que existan problemas de otorgar liquidez, dada la estrategia de concentrar la cartera en instrumentos con calificación AA y AAA, mismos que tienden a ser bastante líquidos.

La sociedad podrá invertir en activos emitidos por sociedades del mismo consorcio empresarial al que pertenezca la sociedad operadora hasta por un monto del 30% del activo total de la sociedad, incluyendo en dicho 30% todas las distintas emisiones que pudieran existir del consorcio empresarial.

Régimen de Inversión

Los activos objeto de inversión de ACTIEMP, incluyendo los porcentajes máximos y mínimos permitidos se muestran a continuación en la siguiente tabla:

REGIMEN DE INVERSION		
	MAX	MIN
Valores de deuda corporativa y de empresas privadas.	100%	80%
Valores de una misma emisora o de una misma institución de crédito.	40%	--
Valores de deuda emitidos por Gobierno Federal.	20%	
Valores de deuda emitidos, avalados o aceptados por instituciones de crédito.	20%	--
Reportos sobre valores sin contravenir el Régimen de Inversión de la Sociedad.	100%	--
Valores de fácil realización y/o con vencimiento menor a 3 meses.	100%	40%
Valores extranjeros que incluyen: a) Valores listados en el sistema internacional de cotizaciones. b) Indices que simulen una canasta de instrumentos de deuda o un instrumento de deuda, listados en el SIC o en otros mercados. c) Valores emitidos por los bancos centrales de los países miembros de la IOSCO. d) Los Valores inscritos en la sección especial del Registro Nacional de Valores, listados en el Sistema Internacional de Cotizaciones, así como valores extranjeros que se encuentren inscritos, autorizados o regulados, para su venta al público en general, por las Comisiones de Valores u organismos equivalentes de los Estados que formen parte de la Comunidad Europea, o de aquellos países que sean miembros del Comité Técnico de la Organización Internacional de Comisiones de Valores (IOSCO), o bien, con valores emitidos por cualquier nivel de gobierno de esas naciones. Valores inscritos, autorizados o regulados, para su venta al público en general, por las Comisiones de Valores u organismos equivalentes de los Estados a que hace referencia el párrafo anterior y que se negocien en dichos países, emitidos por sociedades de inversión o mecanismos de inversión colectiva, extranjeros.	15%	
Préstamo de valores.	20%	--
Valor en Riesgo (VAR) – calculado a 28 días.	1.5%	--
Operaciones con instrumentos financieros derivados	20%	
Operaciones con notas estructuradas	50%	

Los porcentajes de inversión se computarán diariamente con relación al activo total de la sociedad de inversión correspondiente al mismo día. En el caso de no cubrir los porcentajes mínimos establecidos, los defectos relativos deberán ser corregidos el mismo día en que se presenten.

El Plazo de las operaciones de Préstamo de Valores sobre Valores, incluyendo sus prórrogas, deberá vencer a más tardar el día hábil anterior a la fecha de vencimiento de los Valores objeto de la operación que se trate.

Las inversiones realizadas dentro de los límites mínimo y máximo aplicables y que con motivo de variaciones en los precios de los activos de la sociedad o por compras o ventas de acciones representativas de su capital pagado que se alejen del volumen promedio de operación diaria, no cubran o se excedan de tales límites, deberán ajustarse a los parámetros de que se trate en un plazo que no exceda de noventa días naturales, sin que esto se considere un incumplimiento a su régimen de inversión.

Al efecto, ACTIEMP dará aviso a la Comisión, a través del sistema electrónico de envío y difusión de información de la bolsa de valores en la que se encuentren listadas sus acciones, de la página electrónica en la red mundial (Internet) de la operadora y, en su caso de las sociedades o entidades que les presten el servicio de distribución de acciones, a más tardar el día hábil siguiente a aquél en que dicha situación se presente.

Si transcurridos los primeros treinta días naturales, la sociedad de inversión no ha corregido el exceso o defecto respecto de los límites citados, deberá informarlo en forma inmediata a la Comisión y hacerlo del conocimiento de sus inversionistas a través de los medios señalados en el párrafo anterior, así como de cualquier otro medio convenido con la clientela.

Participación en Instrumentos Financieros Derivados

ACTIEMP celebrará operaciones con instrumentos financieros derivados con el objetivo primordial pero no exclusiva de cobertura de riesgos sobre posiciones con que cuente pudiendo tomar también posiciones especulativas no excediendo un 20% de la cartera. Utilizando dichas inversiones para conformar posiciones cortas o largas en donde se utilizarán subyacentes gubernamentales o corporativos. Los riesgos que implica el celebrar operaciones con instrumentos derivados varían de acuerdo con la finalidad con que se utilicen dichos instrumentos, siendo los más altos cuando se cuenta con una posición abierta del mismo sin un activo que lo cubra. En el caso de ACTIEMP, dichos riesgos serán mínimos, ya que los instrumentos derivados se utilizarán primordialmente para cubrir posiciones ya existentes.

Sin embargo, el uso de instrumentos derivados podrá representar riesgos importantes a la inversión, sobre todo cuando se utilice el apalancamiento para el uso de dichos instrumentos, ya que el uso del apalancamiento puede representar grandes cantidades del bien subyacente, lo que puede originar fuertes pérdidas, inclusive mayores a las que se producirían si se comprara directamente el bien subyacente. Por otro lado, la sociedad estará expuesta tanto al riesgo de crédito como al riesgo contraparte cuando se opere fuera de mercados organizados (operaciones "OTC").

Se considerarán los siguientes límites:

Por contraparte no mayor al 10% de la posición total en derivados.

Por subyacente; por índices y TIE un máximo de 100% del 20% permitido en el régimen, para el caso de subyacentes de instrumentos gubernamentales máximo 100% de la posición total permitida, para el caso de subyacente de emisoras corporativas o privadas el límite máximo será de 10% en posición en relación con la posición total permitida.

El tipo de operaciones que se celebrarán serán el uso de forwards, opciones y swaps, y se operarán en los mercados OTC y Mexder.

Estrategias temporales de inversión

Las inversiones ante condiciones de alta volatilidad en los mercados financieros podrán efectuarse fuera de los límites mínimo y máximo aplicables, siempre que su objetivo sea reducir el riesgo de la cartera de inversión. En caso de condiciones extremas que se presenten en el mercado, ACTIEMP podrá realizar estrategias temporales que sean acordes con el ambiente externo, como condiciones de alta volatilidad o bien incertidumbre económica o política. Ante estos sucesos, ACTIEMP actuará siempre con el objetivo de proteger el patrimonio de sus inversionistas, y dichas estrategias temporales serán debidamente comunicadas a todos sus inversionistas a través de la página de Internet de la Administradora, en donde se describirá brevemente la estrategia a implementar y los motivos de su implementación. El plazo para ajustarse al régimen de inversión será de hasta noventa días naturales. La estrategia en caso de presentarse dichas condiciones será primordialmente liquidar la inversión en los instrumentos que resulten más sensibles a las condiciones antes descritas y que puedan afectar en mayor medida el patrimonio del inversionista.

Riesgos de la Inversión

Dado que el objetivo de la Sociedad de inversión de ser un fondo con horizonte de largo plazo, existen algunos riesgos para el inversionista que en un momento dado pueden llegar a afectar el rendimiento de ACTIEMP y en consecuencia, el patrimonio de cada inversionista. El principal riesgo al que está expuesto la sociedad será ante movimientos adversos como un alza de las tasas de interés (Riesgo de mercado) al estar invertido principalmente en instrumentos de deuda corporativa. Por lo anterior no es posible asegurar en ningún caso, la obtención de un rendimiento predeterminado o fijo. Por lo antes señalado, siempre existe la posibilidad de perder los recursos invertidos en la Sociedad independientemente de que se trate de una sociedad de inversión de deuda, de su objetivo, clasificación, o calificación. El desempeño pasado de ACTIEMP en cuanto a rendimientos otorgados, de ninguna manera garantiza resultados similares en el futuro.

A continuación se detallan los tipos de riesgos que existen al invertir en ACTIEMP:

Riesgo de Mercado

Las inversiones que ACTIEMP realice, están sujetas a las fluctuaciones en el precio de los activos objeto de inversión en el mercado, fluctuaciones en las tasas de interés, aumentando o disminuyendo el riesgo por variaciones en el precio, la liquidez o en la composición de su cartera por lo que el patrimonio puede variar positiva o negativamente.

Los riesgos de mercado a los que está expuesto ACTIEMP es a las fluctuaciones de las tasas de interés de referencia de los activos en los que la cartera este invertida. Los movimientos en ascenso de las tasas de interés generarán minusvalías en los precios de los bonos e instrumentos de deuda gubernamentales o privados.

En activos objeto de inversión que cotizan en mercados internacionales, que están inscritos en el RNV, listados en el SIC, o pertenecen a alguna de las Comisiones de Valores u organismos equivalentes de los Estados que formen parte de la Comunidad Europea, o de aquellos países que sean miembros del Comité Técnico de la IOSCO o bien, con valores emitidos por cualquier nivel de gobierno de esas naciones, si bien su rendimiento se encuentra referenciado al dólar o a otras divisas, su precio de mercado está sujeto a diversos factores como son: los cambios en las tasas de interés a nivel internacional, variaciones en tipos de cambio local o internacional, las variaciones en el riesgo del país emisor en el extranjero, el plazo del activo objeto de inversión Si estos factores cambian, el valor de los activos de ACTIEMP sufrirá variaciones en la proporción que de dichos activos objeto de inversión se tenga en el activo total, repercutiendo en el precio de las acciones de ACTIEMP.

El Valor en Riesgo de ACTIEMP se define como la minusvalía que puedan tener los activos netos de la sociedad de inversión, con un nivel de confianza y en un periodo determinado. Los modelos y parámetros utilizados por la Operadora para la medición del VaR son los siguientes:

VaR Modelo de Simulación Histórica, realizando con 252 datos históricos por factor, con nivel de confianza del 95% y un horizonte dependiendo de la clasificación del fondo de 28 días.

El nivel máximo observado durante el año haciendo el ejercicio a 28 días fue de 0.4231 y el promedio resultó en 0.2881%.

ACTIEMPE cuenta con una calificación de Riesgo de Mercado “4” por parte de HR Ratings, siendo su escala de 1 a 7, en donde 1 es el riesgo más bajo y 7 el riesgo más alto. El nivel 4 de Riesgo de Mercado es definido por HR Ratings como “Moderada sensibilidad de la cartera de activos ante cambios en las condiciones de mercado”.

Riesgo de Crédito

El riesgo de crédito de ACTIEMP es aquel derivado de la falta de pago de los emisores de instrumentos de inversión en lo que se hubiera invertido parte de la cartera, razón por la cual la diversificación de emisores se privilegiará. Este riesgo consistiría en la pérdida del capital sobre el instrumento en que el fondo se encuentre invertido en caso de un incumplimiento de pago por parte del emisor.

En cuanto al riesgo de crédito, ACTIEMPE cuenta con una calificación de Crédito de “AA” por parte de HR Ratings, siendo su escala de “AAA” a “D”, en donde “AAA” es el riesgo más bajo y “D” el riesgo más alto. El nivel “AA” de Riesgo de Crédito es definido por HR Ratings como “Riesgo de crédito muy bajo”.

Riesgo de liquidez

ACTIEMP estará expuesto a un riesgo de liquidez derivado de la pérdida potencial que pudiera provocarse por la venta anticipada o forzosa de valores en los que invierta la sociedad, descuentos inusuales por un evento inusual de recompra. Dicho evento podría impactar de manera desfavorable en el desempeño de la sociedad. El nivel de adversidad de este tipo riesgo es: Bajo, ya que el fondo mantendrá un alto porcentaje de su cartera en valores con calificación AA o mayor, mismos que cuentan con alta liquidez.

Riesgo Operativo

El riesgo Operativo de la sociedad se deriva de la pérdida potencial que pudiera ocasionarse por fallas o deficiencias en los controles internos de ACTIEMP, por errores en el procesamiento y almacenamiento de las operaciones o en la transmisión de información, por errores en la transmisión de información. Dicho evento podría impactar de manera desfavorable en el desempeño de la sociedad. El nivel de adversidad de este tipo riesgo es: Bajo, ya que los controles de la Operadora, mismos que se auditan cotidianamente, garantizan el buen funcionamiento de la Sociedad.

Riesgo Contraparte

ACTIEMP estará expuesto a una posible pérdida generada por el incumplimiento de las obligaciones contraídas por sus contrapartes con valores o documentos en los que se invierta. Dicho evento podría impactar de manera desfavorable en el desempeño de la sociedad. El nivel de adversidad de este tipo riesgo es: Bajo, pues el 90% de las contrapartes utilizadas son contrapartes de alto reconocimiento a nivel internacional y con calificaciones crediticias por encima de A.

Pérdida en condiciones desordenadas de mercado

ACTIEMP, ante condiciones desordenadas de mercado que pudieran generar compras o ventas significativas e inusuales de sus propias acciones, podrá aplicar al precio de valuación de las acciones que emita, un diferencial de hasta el 2% para la realización de operaciones de compra venta sobre dichas acciones.

En su caso, el diferencial que se establezca, deberá aplicarse consistentemente a todas las operaciones que celebre la sociedad de inversión con sus inversionistas, el día de la valuación. El importe del diferencial quedará en la sociedad de inversión, en beneficio de los accionistas que permanezcan en ella. ACTIEMP no ha hecho uso de este diferencial en el pasado.

Riesgo Legal

El inversionista se encuentra expuesto a un riesgo legal derivado de la pérdida potencial por el posible incumplimiento de las disposiciones legales y administrativas aplicables, por la emisión de resoluciones administrativas y judiciales desfavorables o por la aplicación de sanciones relacionadas con las operaciones de ACTIEMP. El impacto desfavorable en caso de materializarse este tipo de riesgo como evento inusual, podría impactar de manera desfavorable en el desempeño de la sociedad. El nivel de adversidad de este tipo riesgo es: Bajo, ya que la Sociedad no ha tenido problemas de este tipo desde que inició operaciones y no se contempla que los vaya a tener en el futuro.

Rendimientos

Los rendimientos de ACTIEMP y una breve descripción de los mismos, se podrán encontrar en la siguiente dirección de Internet: www.actinver.com.mx/Fondos+de+Inversion/. El desempeño de los rendimientos de ACTIEMP en el pasado, puede no ser indicativo del desempeño que se tendrá en el futuro.

i) Gráfica de rendimientos

En la siguientes gráficas, se presenta información acerca del rendimiento de ACTIEMP durante los últimos 3 años así como un ejemplo de una inversión por \$10,000 que se hubiera invertido en ese mismo período, comparando su desempeño contra su índice de referencia.

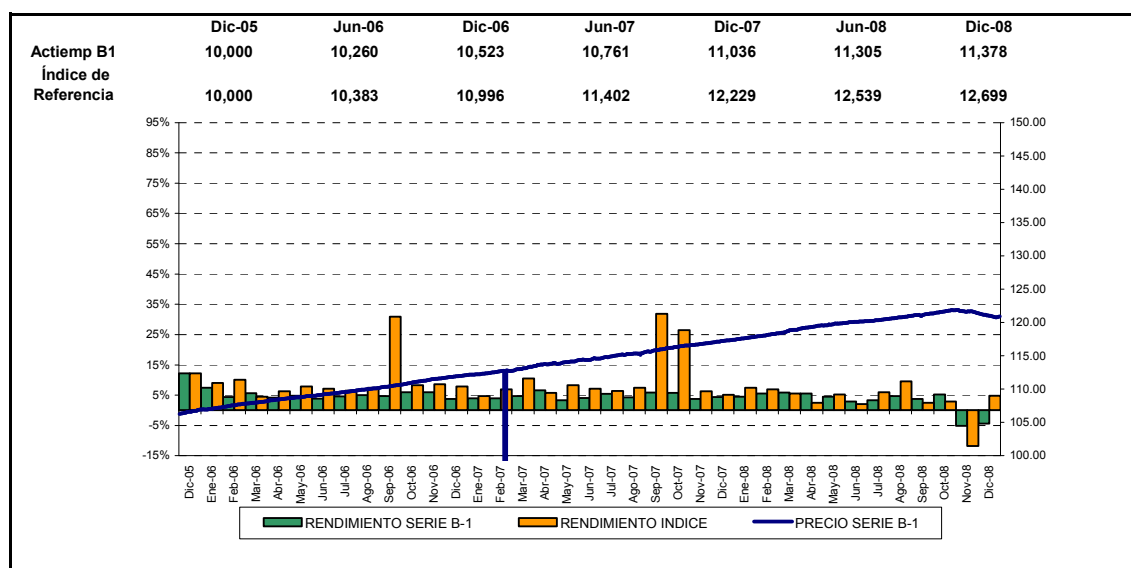

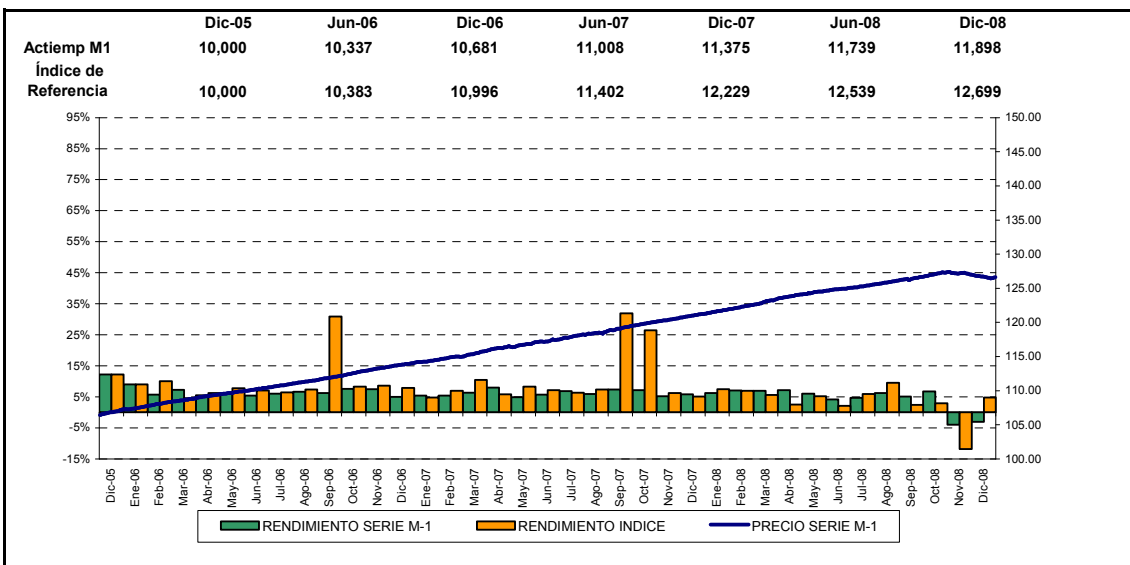
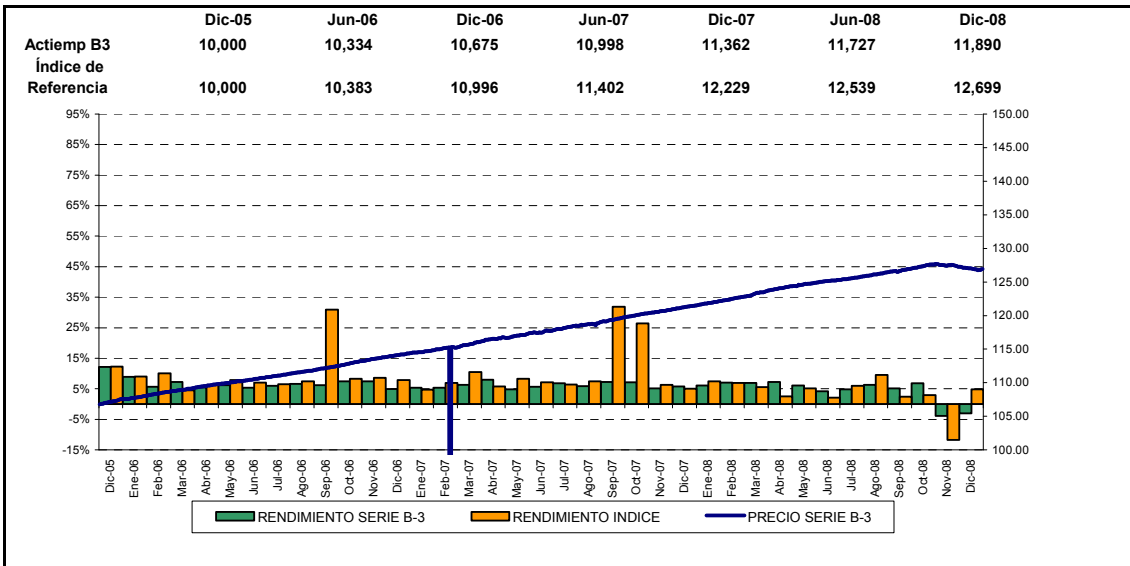
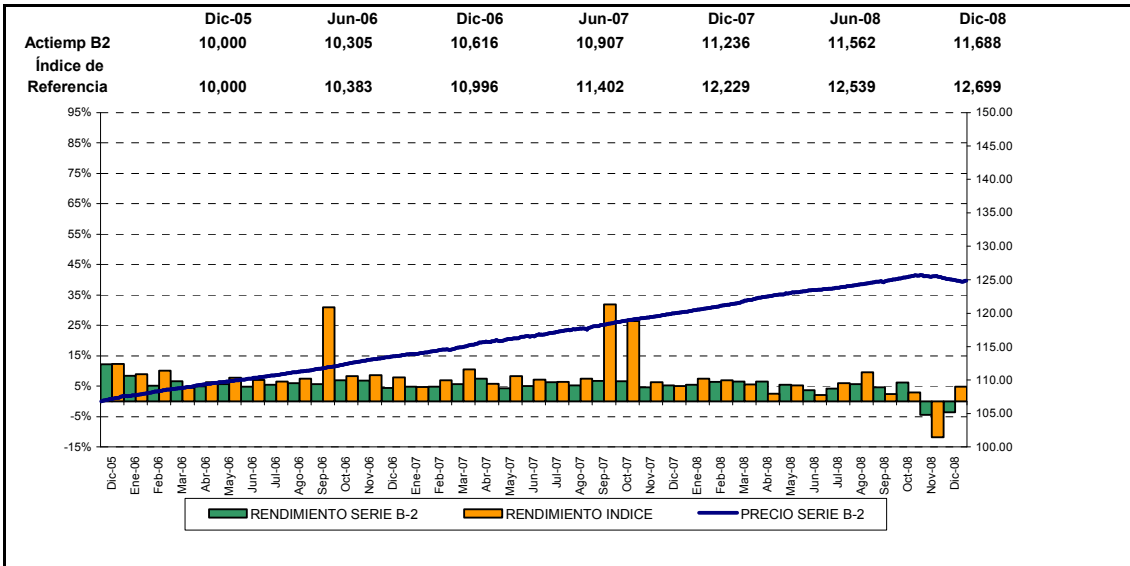

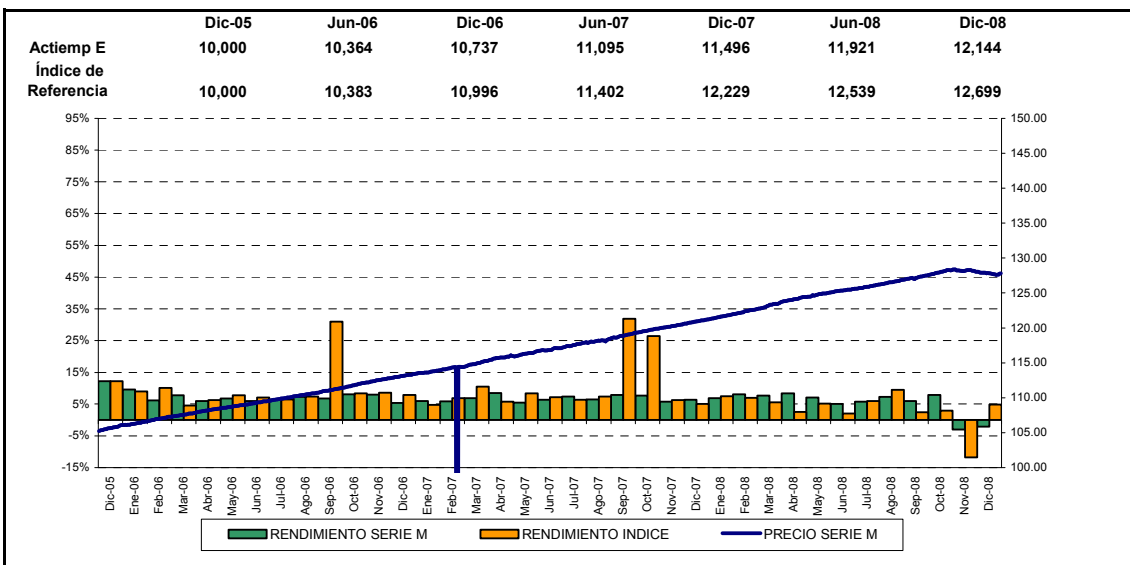
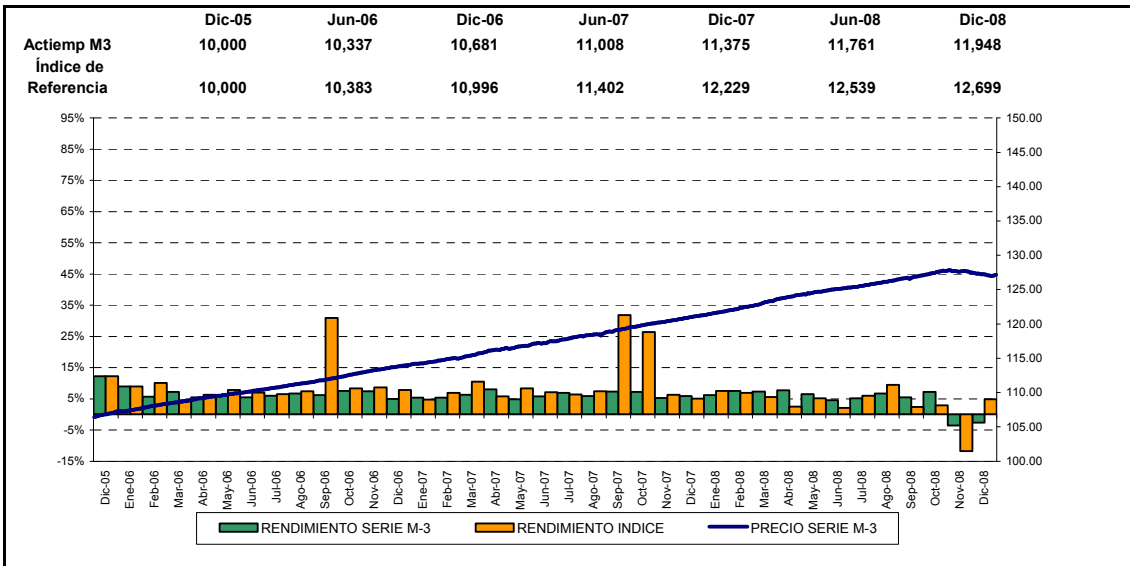
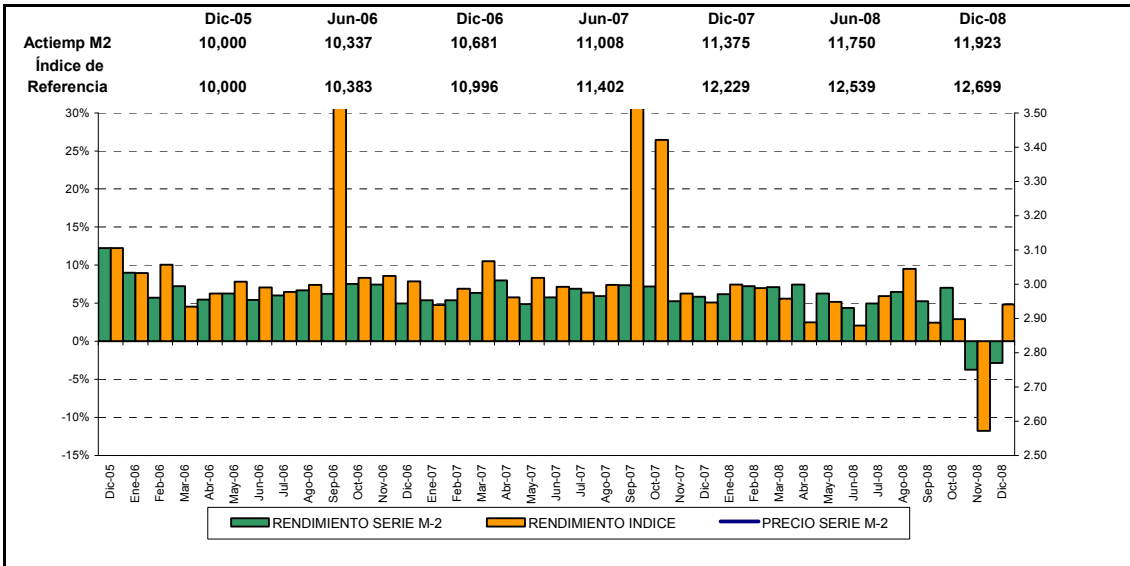

ii) **Tabla de rendimientos reales y nominales**

Tabla de Rendimientos										
Clase	Dic-08		Sep - Dic 2008		Dic 2007 - 2008		Feb-08		Nov-08	
	Último mes		Últimos 3 meses		Últimos 12 meses		Mes rendimiento alto		Mes rendimiento bajo	
	Nominal	Real	Nominal	Real	Nominal	Real	Nominal	Real	Nominal	Real
Accionaria										
B1	-4.45%	-11.92%	-1.42%	-11.04%	3.10%	-3.22%	5.86%	-3.11%	-5.17%	-41.40%
B2	-3.60%	-11.08%	-0.55%	-10.20%	4.02%	-2.35%	6.57%	-2.40%	-4.40%	-40.62%
B3	-3.04%	-10.52%	0.02%	-9.64%	5.03%	-1.77%	7.24%	-1.73%	-3.88%	-40.10%
M1	-3.10%	-10.58%	-0.04%	-9.70%	4.60%	-1.81%	7.17%	-1.80%	-3.93%	-40.16%
M2	-2.88%	-10.36%	0.19%	-9.48%	4.81%	-1.61%	7.44%	-1.53%	-3.73%	-39.95%
M3	-2.65%	-10.14%	0.41%	-9.26%	5.03%	-1.40%	7.71%	-1.26%	-3.53%	-39.75%
E	-2.12%	-9.61%	0.96%	-8.73%	5.63%	-0.84%	8.34%	-0.63%	-3.03%	-39.26%
D	4.08%	-3.45%	4.57%	-5.20%	5.77%	-0.71%	7.07%	-1.90%	2.77%	-33.45%
Ind. Ref	4.85%	-2.69%	-0.88%	-10.52%	3.84%	-2.53%	9.51%	-98.99%	-11.77%	-48.00%

Las gráficas y tablas anteriores presentan la información de todas las series de ACTIEMP en donde, a la fecha de elaboración del prospecto, se tiene activos.

Los rendimientos reflejados en las tablas y gráficas anteriores, consideran todos los costos y/o comisiones, por lo que los rendimientos son netos para el inversionista.

2. OPERACIÓN DE LA SOCIEDAD

Posibles Adquirientes

Las acciones representativas del Capital Social de ACTIEMP, podrán ser adquiridas por:

CLASE B-1, B-2, B-3. Personas físicas mexicanas, instituciones que actúen por cuenta de fideicomisos de inversión cuyos fideicomisarios sean personas físicas o fondos de ahorro y personas físicas con actividad empresarial.

CLASE M-1, M-2, M-3. Personas morales mexicanas, instituciones que actúen por cuenta propia y de fideicomisos de inversión cuyos fideicomisarios sean personas morales; instituciones de seguros y de fianzas, almacenes generales de depósito, uniones de crédito, arrendadoras financieras, empresas de factoraje financiero y Actinver, S.A. de C.V. Sociedad Operadora de Sociedades de Inversión

CLASE E Actinver, S.A. de C.V. Sociedad Operadora de Sociedades de Inversión siempre y cuando se sujete a las disposiciones legales aplicables. Personas morales no sujetas a retención conforme a lo establecido en la LISR, tales como la Federación, los Estados, el Distrito Federal o los Municipios; los organismos descentralizados cuyas actividades no sean preponderantemente empresariales, así como aquellos sujetos a control presupuestario en los términos de la Ley de Presupuesto, Contabilidad y Gasto Público, que determine el Servicio de Administración Tributaria; los partidos o asociaciones políticas, legalmente reconocidos; las personas morales autorizadas para recibir donativos deducibles en los términos de la Ley del Impuesto sobre la Renta, las sociedades de inversión especializadas en fondos para el retiro, los fondos de pensiones y primas de antigüedad constituidos en los términos del artículo 33 de la Ley del Impuesto Sobre la Renta a los fondos de pensiones o jubilaciones de personal complementarios a los que establece la Ley del Seguro Social; los fondos o fideicomisos de fomento económico del Gobierno Federal, los fondos de ahorro y cajas de ahorro de trabajadores o a las personas morales constituidas únicamente con el objeto de administrar dichos fondos o cajas de ahorro que cumplan con los requisitos de deducibilidad establecidos en la Ley del Impuesto sobre la Renta y su Reglamento; las empresas de seguros de pensiones autorizadas exclusivamente para operar seguros de pensiones derivados de las leyes de seguridad social en la forma de rentas vitalicias o seguros de sobrevivencia conforme a dichas leyes, así como a las cuentas o canales de inversión que se implementen con motivo de los planes personales para el retiro a que se refiere el artículo 176 de la LISR, los Estados extranjeros en los casos de reciprocidad, así como los que sean permitidos por las leyes fiscales correspondientes, las disposiciones reglamentarias que de ellas deriven y que se encuentren vigentes en su momento.

CLASE D Instituciones y Sociedades Distribuidoras de Fondos Integrales y Referenciadoras con clientes personas físicas

CLASE F-1, F-2, F-3. Personas Físicas Residentes en el Extranjero.

CLASE FF Fondos de Actinver y otras Operadoras.

CLASE G Personas morales con activos superiores a los \$150 millones

Las acciones de la sociedad podrán ser adquiridas por inversionistas institucionales, entendiéndose por éstos, los definidos por la ley del Mercado de Valores.

Políticas para la compraventa de acciones

El Cliente deberá celebrar un “Contrato de Operaciones de Compra Venta de Acciones de Sociedades de Inversión, Guarda y Administración” con Actinver o las Distribuidoras y leer con detenimiento el presente Prospecto de Información al Público Inversionista para poder realizar operaciones de compra y venta de acciones de ACTIEMP.

Las compras y ventas de las acciones de la Sociedad por parte de los inversionistas, se realizarán siguiendo el principio de primero en tiempo primero en derecho.

ACTIEMP buscará en todo momento satisfacer las necesidades de recompra hasta el 100% de la tenencia individual del inversionista; sin embargo si por condiciones que se presenten en el mercado el conjunto de la recompra de los inversionistas en un mismo día excede el 40% del total del capital social pagado del fondo, se recomprará hasta el 40% de su tenencia, dando liquidez a las primeras órdenes de recompra presentadas; las órdenes pendientes de recomprar así como las nuevas solicitudes, se realizarán conforme sea posible vender los activos objeto de inversión que integran la cartera, en orden cronológico y respetando lo establecido para la operación y liquidación de las acciones del fondo.

Con motivo de cambios en el régimen de inversión o de las políticas de adquisición de acciones propias de la sociedad, los inversionistas de ACTIEMP tendrán el derecho de que la propia sociedad les adquiera la totalidad de sus acciones a precio de valuación y sin la aplicación de diferencial alguno, para lo cual contarán con un plazo mínimo de veinte días hábiles contado a partir de la fecha en que se hayan notificado las modificaciones.

Día y hora para la recepción de órdenes

El horario en que el cliente podrá realizar sus solicitudes de compra y venta de acciones de ACTIEMP será todos los días hábiles de las 8:00 a las 14:00 horas, hora del Centro de México. Las órdenes recibidas de las 14:01 a las 20:00 horas, serán consideradas como recibidas el día hábil siguiente.

La sociedad operadora y las Distribuidoras autorizadas se apegarán al horario antes mencionado.

ii) Ejecución de las Operaciones

El precio de las acciones, de las clases M, E, FF y G, será el que determine la Entidad Valuadora, el día hábil inmediato anterior al de la ejecución y liquidación, con el diferencial que en su caso aplique. El precio de las acciones de las clases B, F y D será el precio que se determine el día de la ejecución. El precio de valuación resulta de dividir entre la cantidad de acciones en circulación representativas del capital social pagado de ACTIEMP, la cantidad que resulte de sumar al importe de los activos objeto de inversión de que sea propietaria, todos sus demás activos y restar sus pasivos. El precio de valuación se determinará en forma diaria de acuerdo a la mecánica antes referida, el cual lo fija la institución valuadora de acuerdo a las circulares de carácter general que emita la CNBV a este respecto.

COMPRA DE ACCIONES

Clases B, F, D, M, E, FF y G

Las órdenes de compra de acciones del fondo se ejecutan el mismo día de la solicitud

VENTA DE ACCIONES

Clases B, F, D

NORMAL

La ejecución será 72 horas hábiles antes del día de liquidación, y será trimestralmente, siendo el PRIMER LUNES o el día hábil inmediato anterior en caso de resultar lunes inhábil, de los meses ENERO, ABRIL, JULIO y OCTUBRE

ANTICIPADA

Se podrán ejecutar ventas anticipadas de acciones todos los días hábiles, siempre y cuando se realice la solicitud 72 horas antes. Las ventas anticipadas tendrán una comisión que será del 1% del monto a vender.

Clases M, E, FF y G

Las órdenes de venta de acciones del fondo se ejecutan el mismo día de la solicitud.

iii) Liquidación de las operaciones

Compra de acciones clases B, F, D, M, E, FF y G

Las órdenes de compra de acciones de ACTIEMP se liquidarán 72 horas DESPUÉS del día de la ejecución.

Venta de Acciones Clases B, F y D

NORMAL

Las operaciones de venta para ACTIEMP se liquidarán el PRIMER JUEVES o el día hábil inmediato anterior en caso de resultar el jueves inhábil, 72 horas después de la ejecución de las mismas, de los meses ENERO, ABRIL, JULIO y OCTUBRE

ANTICIPADA

Se tendrán ventas anticipadas con 72hrs de antelación a la fecha de liquidación. Las ventas anticipadas tendrán una comisión que podrá ser de hasta el 1% del monto a vender.

Clases M, E, G y FF

Las operaciones de venta se liquidarán 72HRS DESPUÉS DEL DÍA DE EJECUCIÓN.

La manera de liquidar las operaciones por parte del cliente serán de acuerdo a las políticas de la DISTRIBUIDORA.

Se requiere que el cliente tenga y mantenga fondos disponibles al momento de que ordene la operación.

Causas de la posible suspensión de operaciones.

Ante casos fortuitos o de fuerza mayor se suspenderán las operaciones de compra y venta de la Sociedad. La Comisión podrá suspender las operaciones ante estas circunstancias o ante incumplimientos reiterados a las disposiciones que pudieran generar un quebranto a los accionistas.

Montos Mínimos

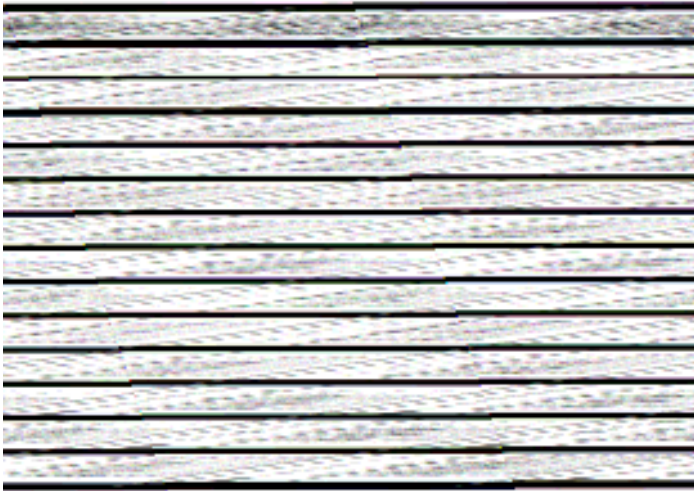

Cuando un cliente deposite una cantidad tal que haga que el monto invertido rebase el límite superior de la clase de acciones que posee, pasando a otra clase, el mismo día en que el monto invertido pase a la siguiente clase, se le cambiarán las acciones de la clase inferior por medio de la recompra de las mismas, comprándosele las acciones que le correspondan de la clase superior. De igual forma, cuando un cliente venda una cantidad tal que haga que su monto invertido no alcance el límite inferior de la clase de acciones que posee, pasando a otra clase, el mismo día, se le recomprarán las acciones de la clase superior adquiriendo las acciones que le correspondan de la clase inferior. No habrá reclasificación por disminución en el precio de mercado de las acciones de la sociedad.

PROPIETARIOS		SUPLENTES
Héctor Madero Hornedo	Relacionado	Alvaro Madero Rivero
José Pedro Valenzuela Rionda	Relacionado	Roberto Valdés Acra
Federico Rangel Durán	Relacionado	
Adalberto Palma Gómez	Independiente	Pablo Collado Casares
Juan Marco Gutiérrez Wanless	Independiente	Salvador Arroyo Rodríguez
Benjamín Martínez Avedaño	Independiente	Antonio Chalita González
Roberto Dotson Castrejón	Independiente	Cosme Torrado Martínez

Plazo Mínimo de Permanencia

Clases B, D y F

El plazo mínimo de permanencia para las Clases B, D y F será de 72 horas a partir de la fecha de liquidación de compra. Se recomienda que el inversionista permanezca en el fondo como mínimo hasta el siguiente día de liquidez del fondo para evitar el cargo por venta anticipada. En caso de realizar ventas anticipadas se cobrará una comisión que será de 1.0% más IVA del monto que se esté vendiendo.

Clases M, E, FF y G

El plazo mínimo de permanencia para las Clases M,E, FF y G será de 24 horas.

Límites y Políticas de Tenencia por Inversionista

- 1.- El porcentaje máximo de tenencia por inversionista es el 49% del capital social de ACTIEMP.
- 2.- Los inversionistas que excedan el porcentaje señalado en el punto 1 anterior, deberán disminuir su posición en un plazo máximo de 12 meses a partir de que inició el exceso.
- 3.- Los inversionistas que excedan el 25% del capital social pagado de ACTIEMP, por ese hecho renuncian al derecho de voto de las acciones que sean propietarios, excepto en el caso de la Sociedad Operadora.
- 4.- En el estado de cuenta de los inversionistas se informará el porcentaje de tenencia accionaria sobre el capital social pagado de ACTIEMP.

Una vez transcurrido el plazo para ajustarse al porcentaje de tenencia por inversionista y no habiéndose apegado a los mismos, la CNBV ordenará la disminución del capital pagado necesario para amortizar dichas acciones al precio de valuación vigente en la fecha de pago y el procedimiento para efectuar éste último, de acuerdo al artículo 86, fracción III de la Ley de Sociedades de Inversión, para cumplir con los límites de tenencia por accionista.

Prestadores de Servicios

El Consejo de Administración de ACTIEMP deberá aprobar por mayoría de votos (siempre que se cuente con el voto favorable de la mayoría de los consejeros independientes), la contratación de las empresas prestadoras de servicios, evaluando, por lo menos anualmente, el desempeño de tales empresas, y notificándose de dicha circunstancia a los inversionistas a través del sitio de internet de la Operadora (www.actinver.com.mx), así mismo mediante este conducto se informará a los inversionistas de cualquier cambio en los prestadores de servicios. El Centro de Atención al Cliente (CAT) de la operadora asistirá a los inversionistas de ACTIEMP en caso de requerir información de la sociedad la cual podrá ser contactada a través del número 1103-66-00 de 8:00 a 17:00 hrs.

Sociedad Operadora

La sociedad operadora de ACTIEMP es Actinver, S.A. de C.V, Sociedad Operadora de sociedades de Inversión. Su domicilio principal está ubicado en Guillermo González Camarena No. 1200, Col. Santa Fé, C.P. 01210, México, Distrito Federal, su número principal es el 11-03-6600 y su dirección en internet es: www.actinver.com.mx

El consejo de Administración de la Sociedad está compuesto como sigue:

Sociedad Distribuidora

Las Sociedades Distribuidoras contratadas serán clasificadas como sociedades distribuidoras integrales y podrán prestar los servicios señaladas en el artículo 55 de las disposiciones de carácter general aplicables a las sociedades de inversión y a las personas que les prestan servicios. A la fecha de elaboración de este prospecto, las Sociedades

Distribuidoras con que se tiene celebrado contrato de distribución son: Más Fondos, S.A. de C.V., Banregio, S.A. de C.V., De Fondos, S.A. de C.V., Profuturo GNP, S.A., Banca Afirme, S.A. de C.V., Banco del Bajío, S.A. de C.V., Stanford Fondos, S.A. de C.V., Monex, S.A. de C.V.,

Como distribuidoras referenciadoras son:

Investment, S.A. de C.V., Fondos Mexicanos, S.A. de C.V., Merfon, S.A. de C.V. y Casa de Cambio Tiber, S.A. de C.V.

Las Sociedades Distribuidoras contratadas para distribuir las acciones de ACTIEMP serán las que designe ACTINVER.

Sociedad Valuadora

Las acciones de ACTIEMP son valuadas diariamente (excepto los días inhábiles determinados en el calendario emitido por la CNBV). Dicha tarea será realizada por Valuadora GAF, S.A. de C.V.

Otros Prestadores

1. Calificación de la Sociedad	HR Ratings de México, S.A. de C.V.
2. Proveedor de Precios	Valuación Operativa y Referencias de Mercado, S.A. de C.V. (Valmer)
3. Depósito de acciones de la Sociedad y de Activos objeto de inversión	S.D. Indeval, S.A. de C.V., Institución para Depósitos de Valores
4. Custodia de acciones de la Sociedad y de Activos objeto de inversión	Actinver Casa de Bolsa S.A. de C.V.
5. Contabilidad	Valuadora GAF, S.A. de C.V.
6. Servicios Administrativos	Actinver, S.A. de C.V., Sociedad Operadora de Sociedades de Inversión

Costos, Comisiones y Remuneraciones

Administración de Activos y Servicios de Administración. La forma de cálculo de las remuneraciones es el resultado de multiplicar los activos netos promedios de la Sociedad por un porcentaje pagadera mensualmente mediante abono en cuenta.

Valuación. Se compone de una cuota fija y otra variable, la fija se establece de acuerdo a un tabulador en base a los activos netos diarios, la cuota variable será el resultado de multiplicar los activos netos diarios de la Sociedad por un porcentaje pagadera mensualmente mediante abono en cuenta.

Contabilidad y servicios administrativos. Se compone de una cuota fija que se establece de acuerdo a un tabulador en base a los activos netos diarios de la Sociedad pagadera mensualmente mediante abono en cuenta.

Calificación. El monto es establecido en base al número de fondos de Inversión calificados que administra la Operadora, se establece la cuota anual y se realiza prorrateo en base a los activos netos promedio de cada una de las sociedades, pagadera trimestral mediante abono en cuenta.

Proveeduría de precios. Se determina una cuota fija al inicio del año la cual se paga mensualmente.

Custodia. Se compone de una cuota fija aplicable al total de las sociedades de Inversión administrados por la operadora. El costo directo será el prorrateo por el porcentaje de activos que cada uno de estos fondos tenga en el total de los activos custodiados.

Existen gastos adicionales como son: Cuota a la CNBV, BMV, Honorarios notariales, Comisiones Bancarias, etc., dichos gastos se aplicarán en la contabilidad de la Sociedad dado el evento y sin necesidad de aprobación del Consejo.

Los aumentos o disminuciones de las comisiones que pretendan llevar a cabo la Operadora y/o las Distribuidoras, deberán ser aprobados previamente por el Consejo de Administración de la Sociedad y se harán del conocimiento del público inversionista a través del mecanismo establecido en los contratos respectivos. Para efectos de lo dispuesto en el párrafo anterior, la Sociedad deberá contar con el voto favorable de la mayoría de sus consejeros independientes.

La Sociedad de Inversión deberá dar a conocer mensualmente a su clientela, a través del mecanismo que se establezca en los contratos respectivos, el porcentaje y concepto de las comisiones que sean cobradas a dichas personas, así como la razón financiera que resulte de dividir la sumatoria de todas las remuneraciones devengadas o pagadas durante el mes de que se trate por los servicios enunciados en este punto, entre los activos totales promedio de la propia Sociedad durante el mes de que se trate.

- En caso de existir contratos de inversión de familiares, el empleado deberá notificarlo a Auditoría y Control Interno para su conocimiento y vigilancia.
Revelar sin demora cualquier conflicto de interés, existente o potencial. Bastará con tener la duda para obligarse a comunicarlo a la Contraloría Normativa.

Políticas establecidas para la prevención de conflictos de interés entre empresas relacionadas:

- a) Ubicación del personal de operación de fondos en diferentes pisos y en un lugar aislado de otras áreas.
- b) Las líneas de reporte organizacional son completamente distintas entre organizaciones.
- c) Las operaciones realizadas por cada empresa entran en concurso con todos los proveedores para determinar el que nos de las mejores condiciones para la empresa solicitante.
- d) Los integrantes de cada empresa toman sus decisiones de operación para la empresa que laboran y realizan solo funciones encomendadas a esa empresa.
Será obligación de los accionistas (que mantengan 10% o más del capital social de la sociedad), miembros del consejo de administración y directivos de las sociedades de inversión de renta variable y en instrumentos de deuda, el informar de las adquisiciones o enajenaciones que efectúen con acciones del capital social de dichas sociedades de inversión, señalando que dicha información deberá quedar a disposición de la Comisión. Así mismo, se deberá informar a Contraloría Normativa de dichas operaciones, y se deberá de entregar dicha información en un plazo no mayor a 30 días a partir de la fecha de incumplimiento, en el entendido de que las operaciones realizadas deberán ajustarse a los límites de tenencia accionaria y revelación de operaciones efectuadas establecidas en el prospecto.

Estructura del Capital y Accionistas

El capital social autorizado de ACTIEMP es de \$ 10,000,000,064.00 (Diez mil millones sesenta y cuatro pesos 0/100 M.N.), representado por 67,567,568 acciones con valor nominal cada una de \$148.00 (Ciento cuarenta y ocho pesos 00/100 M.N.) cada una, el cual estará representado por dos series de acciones; la Serie "A" comprende el capital mínimo fijo sin derecho a retiro, cuyo importe asciende a la cantidad de \$ 1,000,036.00 (Un millón treinta y seis pesos 00/100 M.N.), representado por 6,757 acciones, con un valor nominal de \$148.00 (Ciento cuarenta y ocho pesos 00/100 M.N.) cada una, íntegramente suscrito y pagado y, la Serie "B" que comprende el capital variable por la cantidad de \$ 9,999,000,028.00 (Nueve mil novecientos noventa y nueve millones veintiocho pesos 00/100 M.N.) representado por 67,560,811 acciones ordinarias, nominativas, con valor nominal de \$148.00 (Ciento cuarenta y ocho pesos 00/100 M.N.), cada una.

La transmisión de acciones del capital mínimo fijo a acciones de capital variables se podrá llevar a cabo mediante previa autorización de la Comisión Nacional Bancaria y de Valores (CNBV).

A la fecha de presentación del presente prospecto el número total de accionistas de ACTIEMP es de 361, en donde 1 cliente cuenta con más del 30% de la serie B. La suma total de la tenencia, corresponde a la fecha de la última actualización o modificación del presente prospecto.

De las 67,567,568 Acciones que representan el Capital Social de ACTIEMP, al momento de la emisión del presente Prospecto, se encontraban suscritas y pagadas 1,320,745 representando el 1.95% del total de estas.

Los accionistas de ACTIEMP, renuncian expresamente a ejercer el derecho del retiro respecto del capital social mínimo fijo, en los términos del artículo noveno fracción sexta de la Ley de Sociedades de Inversión

Las acciones serán de igual valor y conferirán iguales derechos y obligaciones a los accionistas dentro de su respectiva serie, cada acción solo tendrá derecho a un voto.

Cada acción será indivisible y en consecuencia cuando haya varios copropietarios de la misma acción, nombrarán un representante común y si no pusieren de acuerdo con el nombramiento, éste será hecho por la autoridad judicial de acuerdo con lo dispuesto por el artículo 122 de la Ley General de Sociedades Mercantiles.

ACTIEMP no es controlada, directa o indirectamente por cualquier persona o grupo de personas físicas o morales.

Ejercicio de derechos Corporativos

Los inversionistas que excedan el 25% del capital social pagado de ACTIEMP, por ese hecho renuncian al derecho de voto de las acciones que sean propietarios, excepto en el caso de ACTINVER.

La sociedad tiene la obligación de maximizar en todo momento el valor de sus activos y representar de la mejor manera posible a sus accionistas. En este sentido la Sociedad, mantendrá una participación activa en las emisiones que guarde en su cartera, participando en las decisiones que pudiesen afectar de manera importante los intereses de los accionistas.

4. RÉGIMEN FISCAL

El régimen fiscal aplicable a ACTIEMP y sus accionistas en materia del Impuesto Sobre la Renta está establecido en los artículos 58, 103, 104 y 105 de la Ley del Impuesto Sobre la Renta (LISR), conforme lo siguiente: ACTIEMP, no será contribuyentes del Impuesto Sobre la Renta siempre y cuando se ajuste a lo establecido en la LISR, su Reglamento y la Resolución Miscelánea Fiscal vigente.

Asimismo, los accionistas de las Clases B, D y M (Personas Físicas, Morales e Instituciones Distribuidoras), considerarán como intereses devengados acumulables la suma de las ganancias percibidas por la enajenación de sus acciones y el incremento en la valuación de sus inversiones al último día hábil del ejercicio de que se trate, en términos reales. ACTIEMP retendrá y enterará mensualmente, por cuenta de sus accionistas, el Impuesto Sobre la Renta que corresponde a los ingresos devengados por los intereses gravados. Por lo que se refiere a los accionistas de las Clases E y FF, Personas Físicas y Morales no sujetas a Retención y los Fondos de Inversión, ACTIEMP no tendrá obligación de calcular y enterar el Impuesto Sobre la Renta por cuenta de sus integrantes o accionistas, por los intereses devengados provenientes de su cartera gravada, en la proporción que corresponda a dichos integrantes o accionistas. En el Caso de los Accionistas de la Clase F (Personas Físicas Residentes en el Extranjero), estos estarán sujetos a retención sobre la ganancia que obtengan por la enajenación de sus acciones a la tasa que corresponda en términos del artículo 195 de la misma Ley.

Para las operaciones en el extranjero, ACTIEMP se sujetará al régimen fiscal de los países en donde opere y los impuestos retenidos en esos países podrán acreditarse en México cuando exista tratado para evitar la doble tributación. El impuesto enterado por ACTIEMP en los términos de los párrafos anteriores será acreditable para sus accionistas. Los accionistas de ACTIEMP aplicarán a los rendimientos obtenidos, el régimen que les corresponda a sus componentes de interés, de dividendos y de ganancias por enajenación de acciones, de acuerdo con la información que ACTIEMP proporcione. En cuanto al régimen fiscal aplicable en materia de derivados, de manera general, el Régimen Fiscal aplica una retención de 25% sobre las ganancias netas obtenidas para las personas físicas y para las personas físicas residentes en el extranjero, con la excepción de ganancias sobre acciones para los cuales en México no hay retención. En el caso de las personas morales, el tratamiento fiscal sobre instrumentos de deuda en el uso de derivados, la ley contempla que se les considere como ganancia por intereses y se les dé el tratamiento correspondiente.

Las Distribuidoras, y en su caso la Operadora enterarán mensualmente el impuesto sobre la renta retenido al accionista y anualmente, dentro de la fecha indicada en las disposiciones aplicables, proporcionarán a cada accionista una constancia que señale I) el monto de los intereses nominales y reales devengados por cada accionista durante el ejercicio y II) el monto de las retenciones acreditables y, en su caso, la pérdida deducible, de acuerdo con lo dispuesto en la LISR. Los gastos derivados de la contratación y prestación de servicios que realice ACTIEMP (administración de activos, distribución, valuación, calificación, proveeduría de precios, depósito y custodia, contabilidad, administrativos y demás que autorice la Comisión Nacional Bancaria y de Valores), causarán el Impuesto al Valor Agregado a la tasa vigente.

PARA PERSONAS MORALES Y FÍSICAS CON ACTIVIDAD EMPRESARIAL – El accionista determinará los intereses devengados sumando las ganancias percibidas por la enajenación de sus acciones y el incremento de la valuación de sus inversiones en ACTIEMP al último día hábil del ejercicio de que se trate, en términos nominales, respecto de las inversiones efectuadas en el fondo, según lo dispuesto en la Ley del Impuesto Sobre la Renta (LISR).

Para personas físicas con actividad empresarial sólo acumularán en términos nominales los intereses correspondientes si éstos derivan precisamente de dicha actividad, conforme a lo señalado en el artículo 121, fracción IX, de la LISR y no en caso contrario.

5. FECHA DE AUTORIZACIÓN DEL PROSPECTO Y PROCEDIMIENTO PARA DIVULGAR SUS MODIFICACIONES

La fecha de autorización del prospecto es 26 de Octubre de 2007 con número de oficio 152-2/850658/2007

ACTIEMP, podrá modificar el contenido del presente prospecto, previo acuerdo de su Consejo de Administración en los siguientes casos:

La composición de la cartera es distinta a la establecida, por un periodo igual o mayor a noventa días naturales,

La composición de la cartera, en un período de ciento ochenta días naturales se ubica en alguna clasificación o especialización distinta a la descrita en el presente prospecto por más de noventa días naturales.

Por cuestiones de negocio, se decide la implementación de un Régimen de Inversión diferente o un cambio en el objetivo de ACTIEMP o el cambio en la política de adquisición de acciones propias.

Tratándose de modificaciones relacionadas con el régimen de inversión o de adquisición de acciones propias, ACTIEMP enviará a sus accionistas a través de las distribuidoras, las modificaciones al prospecto; lo anterior mediante un aviso dentro de los primeros cinco días hábiles contados a partir de que se haya notificado la autorización correspondiente, señalando el lugar o medio a través del cual podrán acceder a su consulta.

Todas las modificaciones antes mencionadas estarán sujetas a la autorización por parte de la CNBV y en lo relativo las modificaciones del su régimen de inversión o de adquisición de acciones propias, sólo habrá cambios, cuando hubiere transcurrido como mínimo el plazo de un año a partir de su establecimiento o de la modificación inmediata anterior a dichos regímenes. Asimismo, lo anterior no resultará aplicable si tales modificaciones derivan de reformas o adiciones a la Ley o a las disposiciones de carácter general que de ella emanen, así como de lo previsto en los incisos a), b) y c) del presente punto .

De acuerdo con el prospecto anterior existen diferencias importantes con el prospecto actual destacando las siguientes:

Nuevas clases accionarias para residentes en el Extranjero, para personas morales, para personas morales no sujetas a retención, para fondos y distribuidores, cambio de liquidez en el fondo, cambio en la política de comisiones y ampliación en el régimen de inversión.

6. DOCUMENTOS DE CARÁCTER PÚBLICO

El precio de valuación con el diferencial que en su caso se aplique se dará a conocer al público a través de su publicación en cuando menos un periódico de circulación nacional. Esta obligación se considerará cumplida al publicarse a través del boletín bursátil que publica la BMV, con la clave ACTIEMP. Toda información relevante puede ser consulta en la página web de ACTINVER en www.actinver.com.mx

La sociedad está obligada a publicar a través de la página electrónica, www.actinver.com.mx, en los primeros cinco días posteriores al cierre del trimestre un informe que cumpla con lo establecido en el anexo 10 de las Disposiciones de Carácter General Aplicables a las Sociedades de Inversión y a las Personas que les Prestan Servicios, en donde se presentan la información general de la sociedad, los rendimientos obtenidos, las comisiones, los niveles de riesgo y los comentarios de los manejadores de la Sociedad.

La sociedad está obligada a entregar información de manera periódica a la CNBV que incluye información financiera, información sobre la cartera e información de valuación. Misma que podrá ser consultada mensualmente en periódico de circulación nacional.

Publicación de la Cartera

Cartera Semanal.- La cartera semanal de los activos objeto de inversión que integran ACTIEMP, se exhibirá en un lugar visible de la Operadora, y estará disponible por escrito el último día hábil de cada semana para los inversionistas que lo soliciten. Este informe deberá actualizarse al día hábil anterior al que corresponda.

Cartera mensual.- ACTIEMP, publicará su cartera de valores al cierre de mes dentro de los primeros cinco días hábiles del mes siguiente. Dicha publicación se realizará en alguno de los diarios de circulación nacional.

En el estado de cuenta del cliente aparecerá la composición de la cartera de ACTIEMP o la mención del periódico en el cual se publica.

Precio Diario.- El precio de valuación junto con el precio de las acciones resultante del diferencial que en su caso se aplique, se dará a conocer al público a través de su publicación en cuando menos un periódico de circulación nacional. Esta obligación se considerará cumplida al darse a conocer el precio a través de los listados que publica en periódicos de circulación nacional la Bolsa de Valores, sin perjuicio de que cada sociedad lo pueda difundir por separado. Adicionalmente, la Sociedad deberá registrar diariamente en la Bolsa de Valores a más tardar a las 13:00 horas, el precio de sus acciones efectuando el registro con el detalle del número de operaciones de compra y venta sobre tales acciones, el precio unitario y su importe total.

ACTIEMP deberá incluir en la Cartera Semanal, en la publicación mensual y en los Estados de Cuenta, su clasificación.

ACTIEMP de proporcionará a la CNBV con la periodicidad que las Disposiciones de Carácter General Aplicables a las Sociedades de Inversión y a las Personas que les Prestan Servicios lo determinen, información referente a: i) Reportes Contables, ii) Reportes de valuación, iii) Reportes de régimen de inversión, iv) Reportes de información corporativa y, v) Reportes de la información al público inversionista.

7. INFORMACIÓN FINANCIERA

Los estados financieros de ACTIEMP, según el reporte CO-BR del Anexo 7 de la Circular Única de Sociedades de Inversión, puede ser consultada a través de la página web de ACTINVER, en www.actinver.com.mx o bien en la página web de la Bolsa Mexicana de Valores, en www.bmv.com.mx

8. INFORMACIÓN ADICIONAL

Las acciones de ACTIEMP, S.A. de C.V., Sociedad de Inversión en Instrumentos de Deuda, así como los activos objeto de inversión integrantes de su cartera, están inscritos en el Registro Nacional de Valores, listados en el Sistema Internacional de Cotizaciones y pertenecen a alguna de las Comisiones de Valores u organismos equivalentes de los Estados que formen parte de la Comunidad Europea, o de aquellos países que sean miembros del Comité Técnico de la Organización Internacional de Comisiones de Valores o bien, con valores emitidos por cualquier nivel de gobierno de esas naciones, lo cual no implica certificación sobre la bondad del valor o la solvencia del emisor.

Los inversionistas deben considerar cualquier tipo de proceso legal que pudiera enfrentar la sociedad, mismo que podría afectar negativamente el desempeño de la misma. A la fecha de la elaboración de este prospecto la sociedad no enfrentaba ningún proceso legal.

Se sugiere que el inversionista analice cuidadosamente este prospecto, especialmente los objetivos de la Sociedad de Inversión, las políticas de inversión y de compra y venta de acciones, con el objeto de fundamentar su decisión de invertir en la misma.

Todas las operaciones que lleve a cabo la Sociedad Operadora, las distribuidoras y la Sociedad de Inversión incluidas las que describen en el presente prospecto deberán ajustarse estrictamente a las disposiciones legales aplicables.

Las acciones de ACTIEMP, así como los activos objeto de inversión integrantes de su cartera, están inscritos en el Registro Nacional de Valores, listados en el Sistema Internacional de Cotizaciones pertenecen a alguna de las Comisiones de Valores u organismos equivalentes de los Estados que formen parte de la Comunidad Europea, o de aquellos países que sean miembros del Comité Técnico de la Organización Internacional de Comisiones de Valores o bien, con valores emitidos por cualquier nivel de gobierno de esas naciones, lo cual no implica certificación sobre la bondad del valor o la solvencia del emisor.

Todas las condiciones, operaciones y regímenes de inversión y de recompra contenidos en el presente Prospecto de información son estricta responsabilidad del Consejo de Administración de la Sociedad de Inversión y de las empresas prestadoras de servicios, en el ámbito de su responsabilidad.

9. PERSONAS RESPONSABLES

“Los suscritos, como delegados especiales del Consejo de Administración y Director General, manifestamos bajo protesta de decir verdad, que en el ámbito de nuestras funciones hemos preparado y revisado el presente prospecto, el cual, a nuestro leal saber y entender, refleja razonablemente la situación de la sociedad, estando de acuerdo en su contenido. Asimismo, manifestamos que no tenemos conocimiento de información relevante que haya sido omitida o falseada en este prospecto o que el mismo contenga información que pudiera inducir a error a los inversionistas”.

Alvaro Madero Rivero
Consejero

Rogelio Gallegos Morales
Consejero

Héctor Madero Rivero
Director General

10. ANEXO

Cartera de Inversión – La cartera de Inversión de ACTIEMP puede ser consultada a través del sitio de internet de ACTINVER, en www.actinver.com.mx